Forskudsopgørelsen for 2027

Forskudsopgørelsen for 2027 åbner den 24. november 2026
Fra den 24. november 2026 kan omkring 5,5 mio. borgere se deres forskudsopgørelse for 2027. Her kan de tjekke, om Skattestyrelsens beregninger passer til deres forventede økonomi, og rette oplysningerne, hvis der er sket ændringer.



Forskudsopgørelsen er et skattebudget over, hvad den enkelte borger forventes at komme til at tjene, betale i skat og få i fradrag i det kommende år. Det er især vigtigt at tjekke tallene, hvis man fx har fået nyt job, ændret løn, købt bolig eller fået nye renteudgifter.

Nyt i 2027
I 2027 træder flere skatteændringer i kraft, som kan påvirke borgernes skattebetaling. Blandt nyhederne er:

- **Motions- og musikundervisningsfradrag**: Der indføres et fradrag på 1.750 kr. i 2026 og 1.800 kr. i 2027 for motion og musikundervisning for voksne, der er fyldt 30 år ved indkomstårets udløb. Vil man have glæde af fradraget allerede i december 2026, skal oplysningerne tilføjes i felt 421 på forskudsopgørelsen hurtigst muligt. Ellers kan det oplyses på årsopgørelsen for 2026 i marts 2027.
- **Seniorbeskæftigelsesfradrag**: Beskæftigede med 1-5 år til folkepensionsalderen får fra 2026 et ekstra beskæftigelsesfradrag på 8,5 pct. af den am-bidragspligtige indkomst – dog maksimalt 38.100 kr. Fradraget fremgår automatisk af forskudsopgørelsen for 2027, men for at få fradraget for 2026 skal borgeren genberegne forskudsopgørelsen for 2026 ved at klikke "Beregn" nederst på deres forskudsopgørelse.
- **Forhøjelse af standardfradraget for dagplejere**: Standardfradraget for dagplejere stiger fra 60 pct. til 65 pct. af den indkomst, dagplejeren får for at passe børnene. Fradraget fremgår automatisk af forskudsopgørelsen for 2027, men for at få glæde af fradraget i december 2026 skal borgeren selv beregne fradraget, sætte ind i felt 464 på forskudsopgørelsen 2026 og klikke på "Beregn" nederst på deres forskudsopgørelse.

Fakta fra seneste forskuds- og årsopgørelse

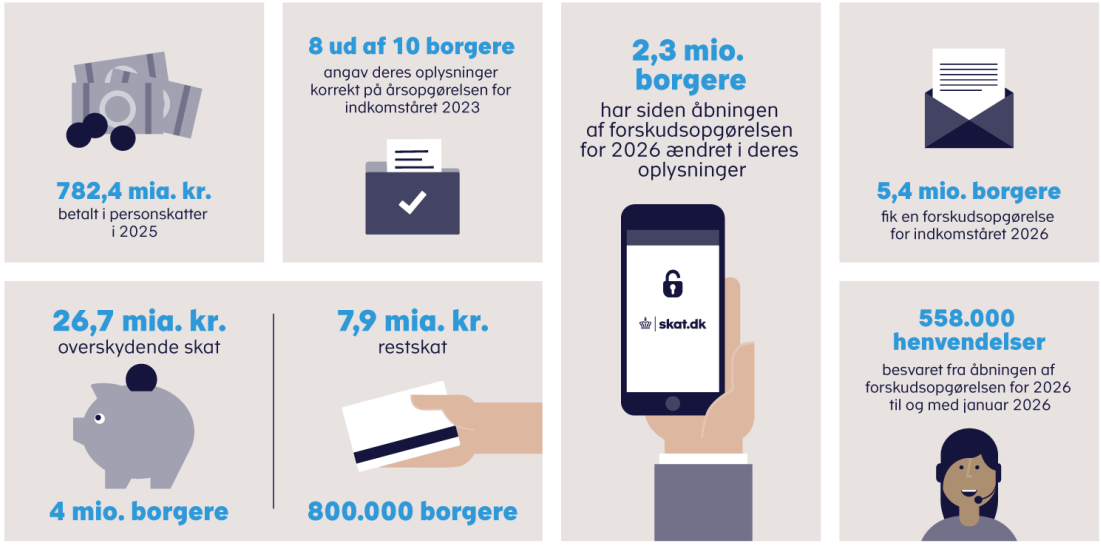

Tjek forskudsopgørelsen, når livet ændrer sig
Nyt job, ændret løn, barsel, studiestart, boligkøb eller pension kan ændre på den enkeltes økonomi – og dermed også skatten. Derfor er det vigtigt at tjekke forskudsopgørelsen og rette oplysningerne, hvis ens økonomi ser anderledes ud end forventet.

Har man forudbetalt løn og vil have ændringerne til at slå igennem på årets første lønudbetaling i 2027, er det vigtigt at rette forskudsopgørelsen hurtigst muligt og senest d. 10. december 2026. Har man bagudbetalt løn, skal ændringen ske senest 20. januar 2027 for at nå med på første lønudbetaling i 2027.

Hvis tallene på forskudsopgørelsen ikke passer til den faktiske økonomi, risikerer borgeren ikke at betale den rette skat og få en restskat, når årsopgørelsen kommer. Da årsopgørelsen for 2025 åbnede i marts 2026, havde knap 800.000 borgere en restskat. I gennemsnit var restskatten på knap 10.000 kr.



Se den samlede fordeling af restskat i hver af landets kommuner og regioner på sktst.dk/restskat.

Unge skal også have styr på skatten
Det første job eller skiftet fra SU til løn betyder, at mange unge for første gang skal forholde sig til deres skat. Det kan være svært at vide, hvilke oplysninger der skal stå i forskudsopgørelsen. Og faktisk er 58 pct. af de unge bange for at begå fejl i forbindelse med skatten.

Samtidig viser Skattestyrelsens tal, at det kan have konkrete økonomiske konsekvenser, hvis skatten ikke passer til den unges situation. I indkomståret 2024 betalte knap en halv mio. unge mellem 15 og 25 år i gennemsnit 4.900 kr. for meget i skat. Samtidig havde knap 120.000 unge en restskat på ca. 3.500 kr. i gennemsnit.

Unge bør derfor tjekke, om den forventede indkomst på forskudsopgørelsen passer – og rette den, hvis de fx begynder at arbejde mere eller stopper med at få SU.

Skat på skoleskemaet
På *Skat på skoleskemaet* kan elever i udskolingen, på gymnasier og erhvervsskoler lære om skattesystemet og de skatteforhold, der er relevante i deres hverdag. Find undervisningssitet på skat.dk/skole.

Fem felter borgerne retter mest i
Siden Skattestyrelsen åbnede for adgangen til forskudsopgørelsen for 2026 har 2,3 mio. unikke borgere ændret i deres oplysninger. Typisk er det oplysninger som lønindkomst, overskud af egen virksomhed, kørselsfradrag, renteudgifter til bank- og realkreditlån og service- og håndværkerfradrag, der ændres i.



Anm.: Opgørelsen dækker over antallet af ændringer i de enkelte felter og ikke over antal unikke borgere. Én borger kan således godt lave flere ændringer i samme felt.

Borgerne kan enten selv ændre i forskudsopgørelsen via TastSelv eller få hjælp af Skattestyrelsens borgervejledning.

Boligejere kan låne til den stigende boligskat
Boligkøb, salg eller nye ejendomsvurderinger kan have betydning for skatten. Derfor bør boligejere altid tjekke deres oplysningerne i forskudsopgørelsen.

Samtidig stiger boligskatten i 2027. Det er muligt at indefryse stigningerne i boligskatten med et indefrysningslån for på den måde at udskyde betalingen af stigninger i boligskatten. Boligejere kan på forskudsopgørelsen se det samlede, forventede lånebeløb og på den baggrund tage stilling til, om de ønsker et indefrysningslån. Indefrysningslån til- og fravælges på forskudsopgørelsen.

Hjælp til forskudsopgørelsen

Åbningstider

Mandag	9-17
Tirsdags	9-16
Onsdag	9-16
Torsdag	9-16
Fredag	9-14

Kanaler

Telefon
Skriftligt i TastSelv
Chat
Sociale medier
Chatbot*

*Chatbotten svarer på henvendelser døgnet rundt



I perioden fra åbningen af forskudsopgørelsen for 2026 i midten af november 2025 til og med januar 2026 besvarede Skattestyrelsens borgervejledning mere end 558.000 henvendelser på tværs af kanaler.

For yderligere oplysninger for journalister: 7237 0900

SKATTE STYRELSEN